

Dahua Anleitung Videogegensprechanlage

Version IP (2-Draht)

Firmware Version: 3.200.00000.0

Inhaltsverzeichnis

1. Switch	2
2. Stromanschluss an Switch	3
3. Verkabelung Switch	3
4. Verkabelung Monitor	4
5. Verkabelung Klingel.....	4
6. Inbetriebnahme Monitor.....	5
6.a Slave Monitor eintragen.....	7
7. Inbetriebnahme Klingel	8
7.a Manuelles Hinzufügen eines Monitors.....	8
8. Hinzufügen einer externen Kamera	9
8.a In der Klingel (VTO).....	9
8.b Im Monitor (VTH)	9
9. Anschluss elektrischer Türöffner	10
10. Anschluss Relais (Optional: Art Nr. DEE1010B)	10
11. Erweiterung der Intercom Anlage um eine Zusatzklingel	12
12. Erweiterung der Intercom Anlage um eine weitere Klingel (Sirene oder einem Drehlicht)	13
13. Upgrade Firmware.....	14
13.a Die Software Config Tool starten	14
13.b VDPConfig öffnen	14
13.c Zum Upgrade Menu wechseln	15
13.d Datei auswählen	15
13.e Upgrade durchführen	16
14. Reset.....	17
14.a Zurücksetzen der Klingel (VTO)	17
14.b Hard Reset der Klingel (VTO)	17
14.c Zurücksetzen des Monitors (VTH)	18
15. FAQ (Häufig gestellte Fragen).....	19

1. Switch

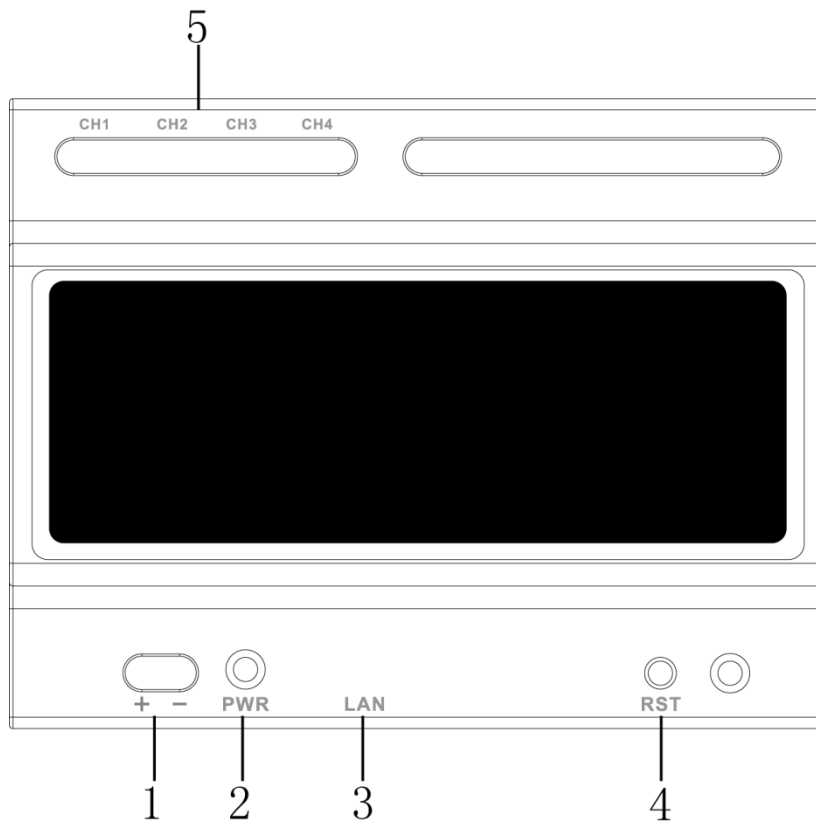

Nr.	Komponente	Hinweis
1	Stromanschluss	DC 24 V \pm 10 % Eingang
2	Betriebsanzeige	Normal eingeschaltet, Anzeige leuchtet
3	Netzwerkanschluss	RJ45-Port, LAN-Anschluss
4	Zurücksetzen	Rücksetztaste
5	2-Draht-Anschluss	4 Gruppen von 2-Draht-Anschlüssen, hier 2-Draht-Geräte anschließen

2. Stromanschluss an Switch

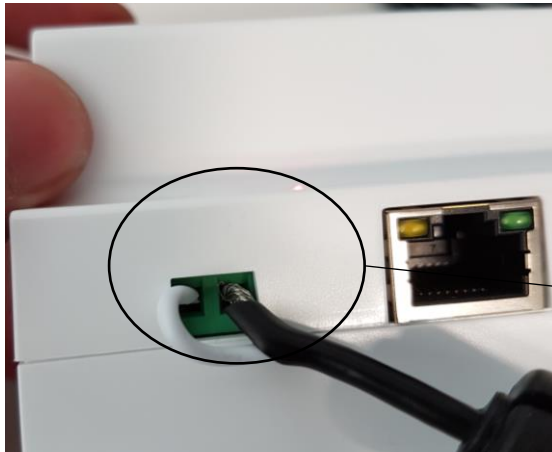

Achtung 24 Volt DC nehmen. Auf keinen Fall 24V AC

3. Verkabelung Switch

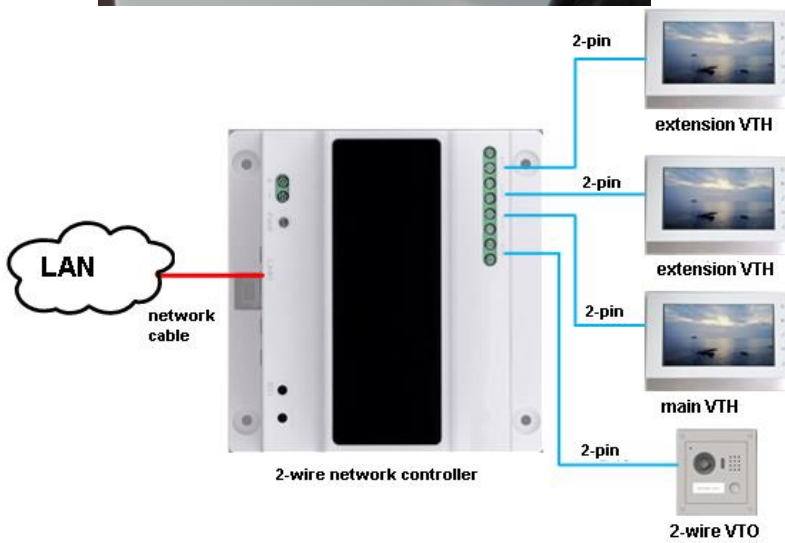

Beim Switch stehen 4 Eingänge zur Verfügung.
z.B.: 1 Klingel mit 3 Monitoren oder
2 Klingeln mit 2 Monitoren

Achtung:

Falls ein weiterer Monitor oder Klingel gebraucht wird,
dann immer vom Switch aus die Kabel ziehen und
nicht in Serie von einem Monitor zum nächsten
Monitor!

4. Verkabelung Monitor

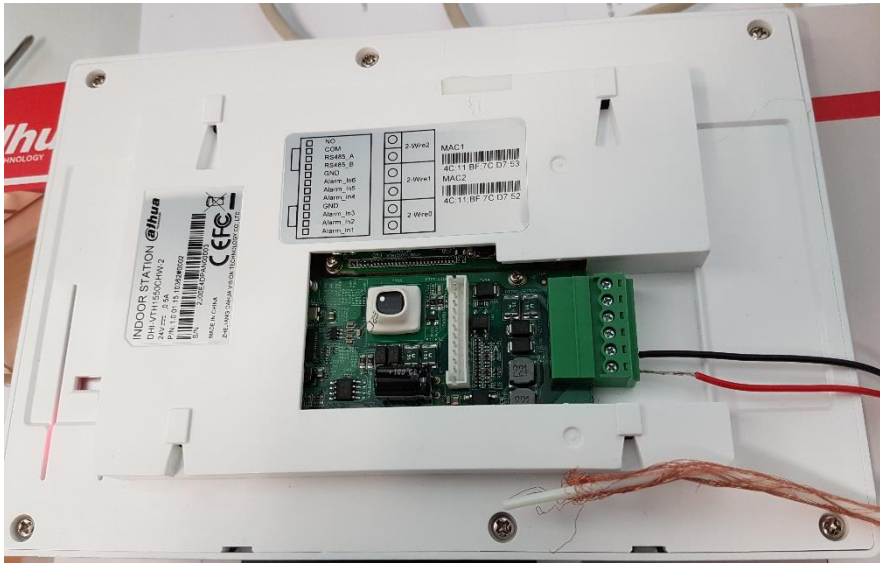

2 Draht auf die unteren Eingänge befestigen und mit dem Switch verbinden.

5. Verkabelung

Klingel

2 Draht auf die ersten 2 Eingänge befestigen und mit dem Switch verbinden.

6. Inbetriebnahme Monitor

Startbildschirm des Monitors

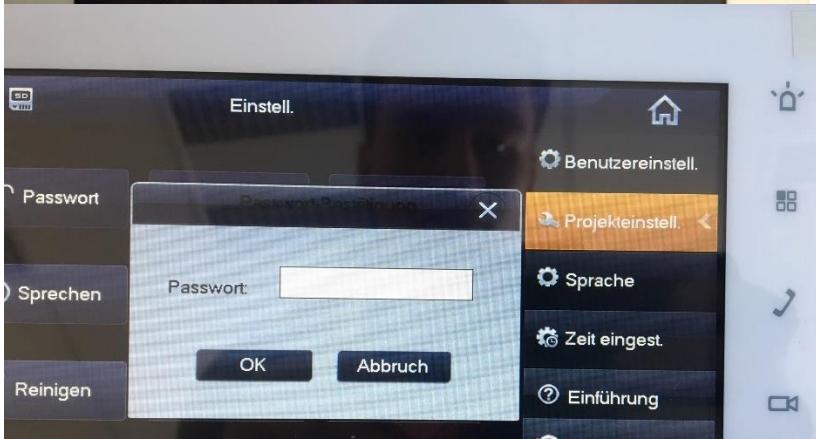

Unter **Einstellungen**,
Projekteinstellungen das
Passwort 888888
eintragen

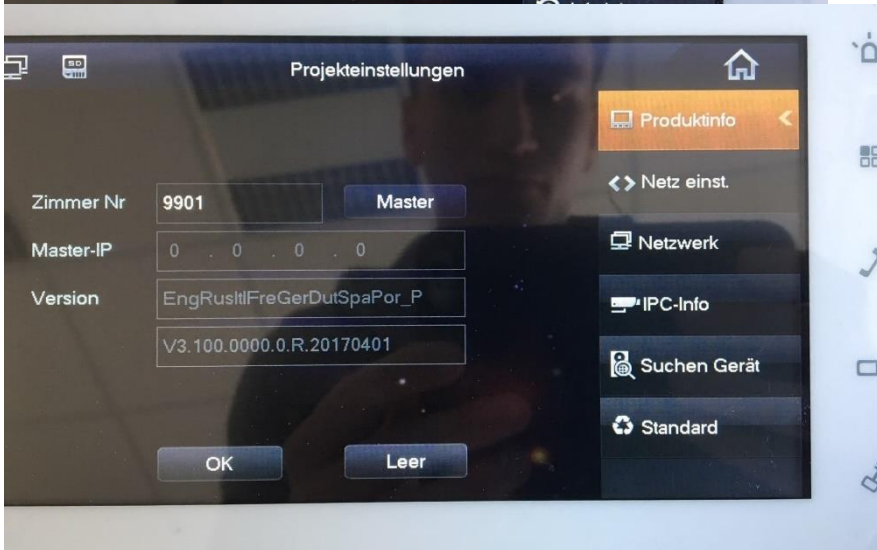

Bei Zimmer-Nr. eine
beliebige Nummer
eintragen Hier z.B. 9901

Bei weiteren Monitoren
im gleichen Projekt muss
ein Monitor der Master
sein und die anderen
Monitore als
Erweiterung eingetragen
werden (siehe Schritt 6a)

Unter **Netz einst.** die IP Adresse eintragen oder auf DHCP stehen lassen.
Das ist die IP für den Monitor.

Hier z.B. 192.168.1.109

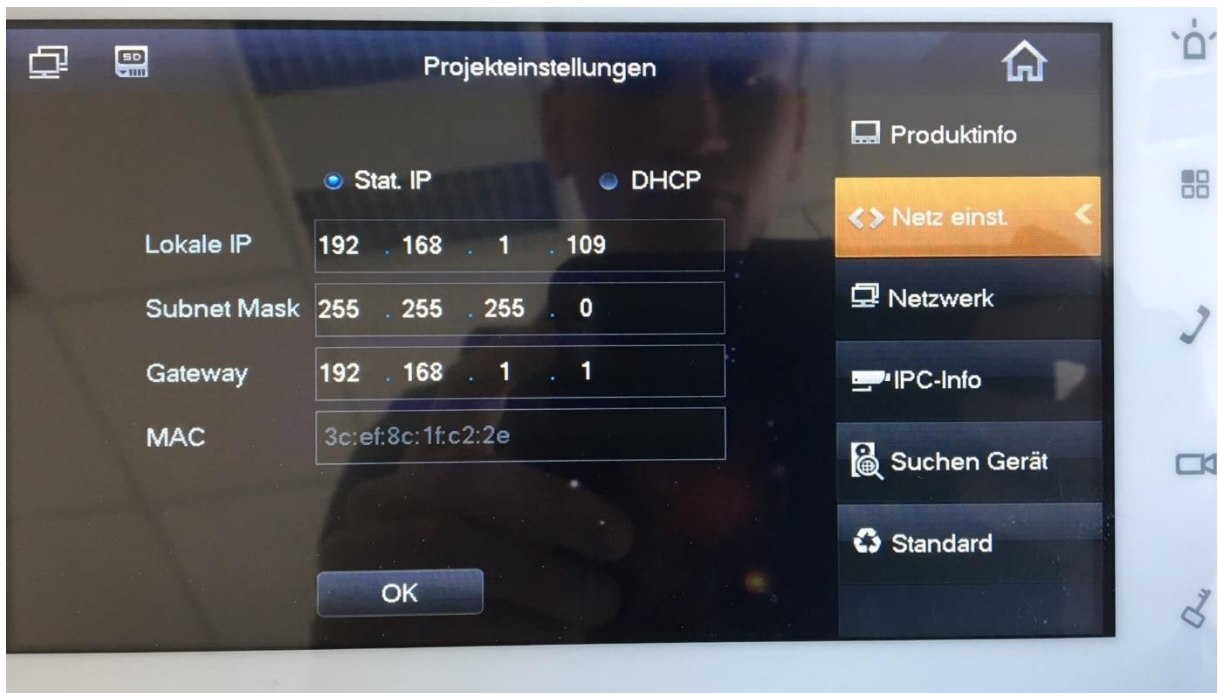

Unter **Netzwerk** die IP Adresse der Klingel eintragen

Hier z.B. 192.168.1.110

6.a Slave Monitor eintragen

Achtung: Bei Projekten mit 2 oder mehreren Monitoren muss ein Monitor der Master sein und die anderen Monitore als Slave eingetragen werden

Unter Netz Einst. beim erweiterten Monitor eine statische IP Adresse vergeben.

Hier z.B. 192.168.1.111

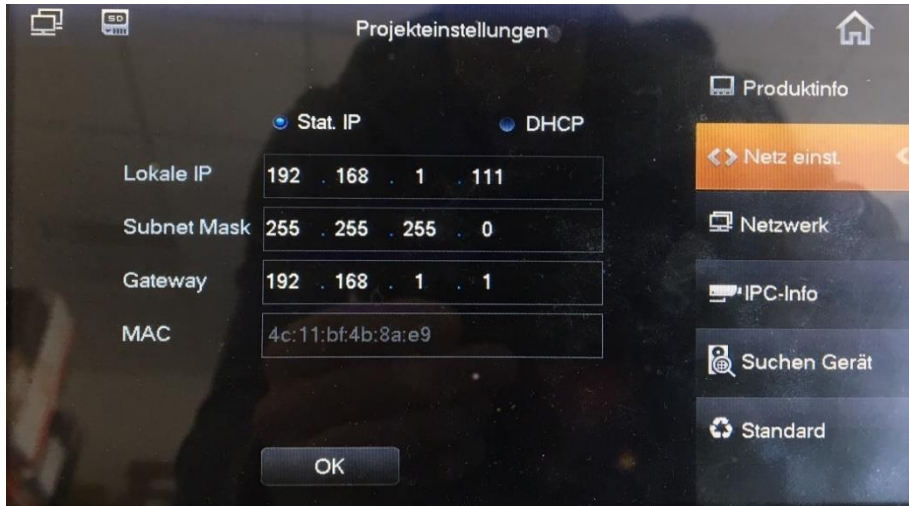

Auf Master klicken danach sollte dieses Fenster kommen mit dem Text «Erweiterung» statt «Master»
Die gleiche Zimmernummer eintragen (eingegebene Zimmernummer vom Master eintragen und noch mit einer -1, -2 ergänzen

Hier z.B. 9901-1

Bei Master-IP die IP Adresse des Masters Monitors eintragen

Hier z.B. 192.168.1.109

7. Inbetriebnahme Klingel

Um auf das Webinterface der Klingel zu gelangen muss man den Switch mit einem Ethernet Kabel mit einem Netzwerk oder direkt mit einem Computer verbinden.

Zugriff via IP Adresse der Klingel z.B. <http://192.168.1.110>

Standardlogin

Benutzername: admin

Passwort: admin

Familienname	Vorname	Spitzname	Zimmernr.	IP Adresse
Lim	Shin	Magic	101	192.168.25.14
			101-1	192.168.25.15

Falls die IP Adresse(n) der Monitore **nicht** bereits automatisch hinzugefügt wurde kann man diese mit dem Feld **Hinzufügen** noch eintragen. Siehe [7.a](#)

Sollte jedoch bereits ein oder mehrere Einträge vorhanden sein, kann man bei dem Stift Symbol noch Namen eintragen falls man möchte.

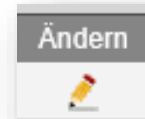

Danach ist die Installation abgeschlossen und die Klingel kann getestet werden, evtl. noch alle Geräte neustarten, sollte aber nicht nötig sein.

7.a Manuelles Hinzufügen eines Monitors

Hinzufügen

Familienname:

Vorname:

Spitzname:

VTH Kurznr.:

IP Adresse:

OK Cancel

Warnung: Vorh. VTH wird beim hinzufügen von neuem VTH gelöscht, denn Gerät ist Villastation.

Unter Familienname und Vorname den Namen der Person eintragen.
Unter VTH-Kurznr. die gleiche Nummer eintragen wie der Master Monitor hat. Hier z.B. 9901

Unter IP Adresse muss die IP Adresse des Master Monitors

eingetragen werden.

Hier z.B. 192.168.1.109

Die Slave Monitore werden automatisch hinzugefügt.

8. Hinzufügen einer externen Kamera

Der Vorteil eine Kamera bei der Klingel hinzuzufügen liegt darin, dass der Eintrag nur 1 mal gemacht werden muss und auf alle Monitore übertragen wird. Bei mehreren Monitoren müsste man ansonsten jede Kamera bei jedem Monitor einzeln eintragen.

8.a In der Klingel (VTO)

Im Menu der Klingel lassen sich unter Systemkonfig -> **IPC Information** externe Kameras einbinden.

IPC Name	IP Adresse	Benutzername	Port-Nr.	Protokoll	Stream	Kanal	Ändern	Löschen
Eingang	192.168.25.3	admin	554	Lokal	Extra-Format	0		
	0.0.0.0							
	0.0.0.0							
	0.0.0.0							
	0.0.0.0							

An 'Ändern' dialog box is open, showing fields for:

- IPC Name: Eingang
- IP Adresse: 192.168.25.3
- Benutzername: admin
- Passwort: [masked]
- Port-Nr.: 554
- Protokoll: Lokal
- Stream: Extra-Format

 A red note says: **Benutzername und Passwort der Kamera eingeben!**

Es gibt kein hinzufügen Knopf sondern leere Einträge sind bereits vorhanden. Einfach auf das Symbol klicken um den Eintrag zu ändern.

So gelangt man nach der Konfiguration zu den externen Kameras vom Monitor aus.

8.b Im Monitor (VTH)

Beim Monitor unter Einstellungen unter **Lokale IPC**.

- IPC1 Name: Werkstatt
- IPC Adresse: 192.168.25.4
- Username: admin
- Passwort: [masked]
- Port: 554
- Protokoll: Lokal
- Stream: Extra-Format
- Kanal: 0

Buttons for 'Speich.' (Save) and 'Monitor' are visible at the bottom.

9. Anschluss elektrischer Türöffner

Elektrischer Türöffner: 24V DC an Spannungsversorgung der Anlage

Nur mit externer Spannungsversorgung kann jeder beliebige Türöffner betrieben werden

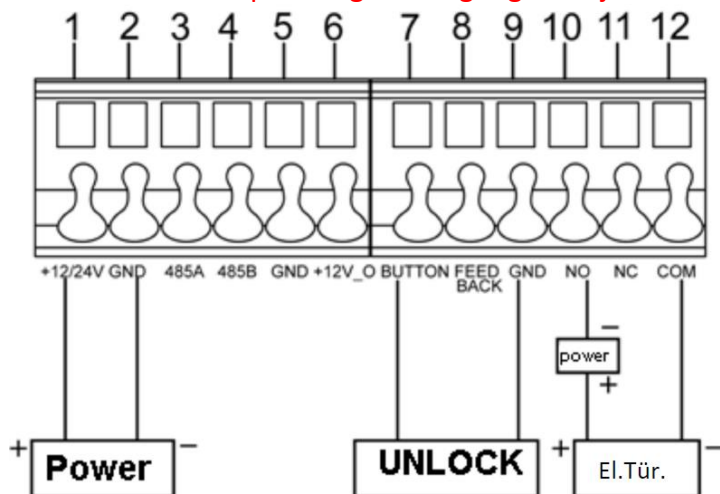

10. Anschluss Relais (Optional: Art Nr. DEE1010B)

Für eine erhöhte Sicherheit empfehlen wir das Access Control Extension Modul von Dahua.

Number	Name	Funktion
1	+12V	Power
2	GND	Power GND
3	485A	Host 485A
4	485B	Host 485B
5	POWER	Power indicator light
6	RUN	Running indicator light
7	UNLOCK	Unlock indicator light
8	NC	Lock normal close
9	NO	Lock normal open
10	COM	Lock COM
11	BUTTON	Lock/unlock button
12	BACK	Lock sensor feedback
13	GND	Ground
14	485B	Card reader 485B
15	485A	Card reader 485A

Folgendes Bild zeigt die Verbindung von der Aussensprechstelle (VTO) zum Relais (DEE1010B)

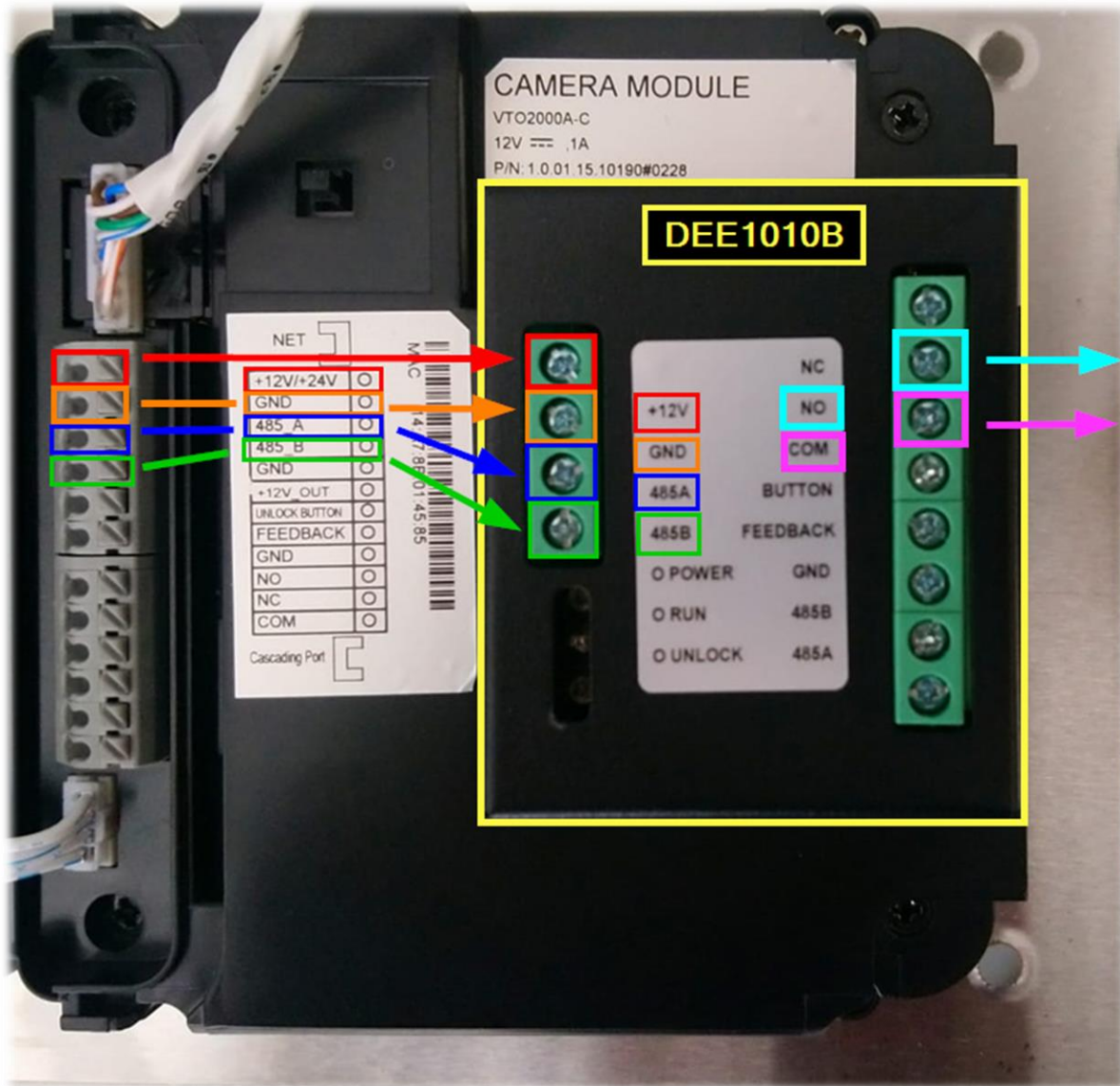

11. Erweiterung der Intercom Anlage um eine Zusatzklingel

Im Alarm-Menü den Bereich 6 umprogrammieren zu Türglocke.

Alarmkontakt 6 und GND zu Klingeltaster führen.

Am Startbildschirm das Menu Alarm auswählen

Unter dem Menu Bereichsstatus, Einst. Wählen.

Passwort: 123456 eintragen

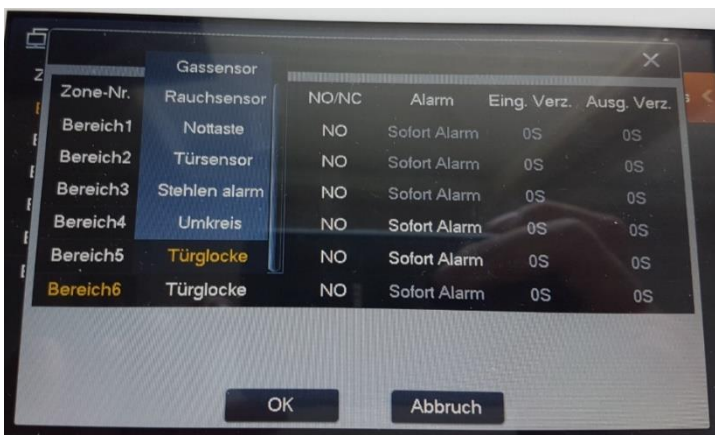

Den Bereich 6 auf Türglocke ändern

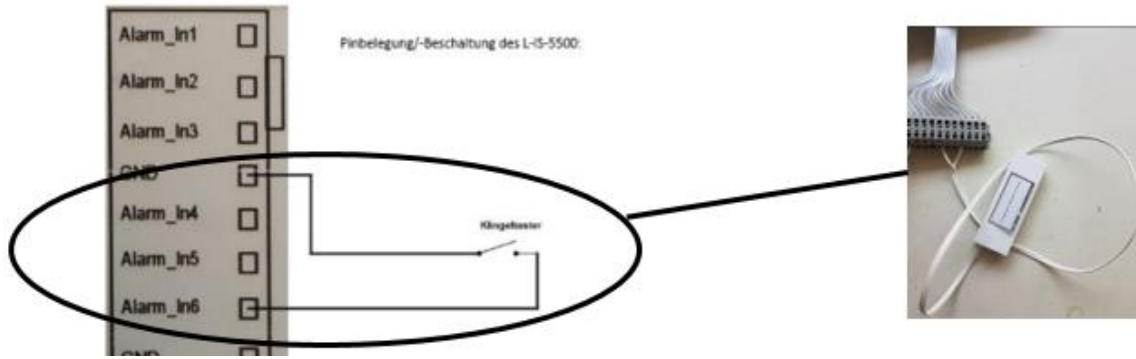

12. Erweiterung der Intercom Anlage um eine weitere Klingel (Sirene oder einem Drehlicht)

Unter **Video Talk** im Menu **Anruf Anwender** die Funktion «Alarm Output» einschalten.

Die Ausgangskontakte (A-OUT_COM & A_OUT_NO) schalten beim Betätigen eines Klingelschalters von Hochomig auf ca. 35 Ohm. Dieser Zustand hält für 30 Sekunden, wenn niemand den Ruf beantwortet. Der Ausgang schaltet sofort zurück, sobald der Ruf entgegengenommen wird.

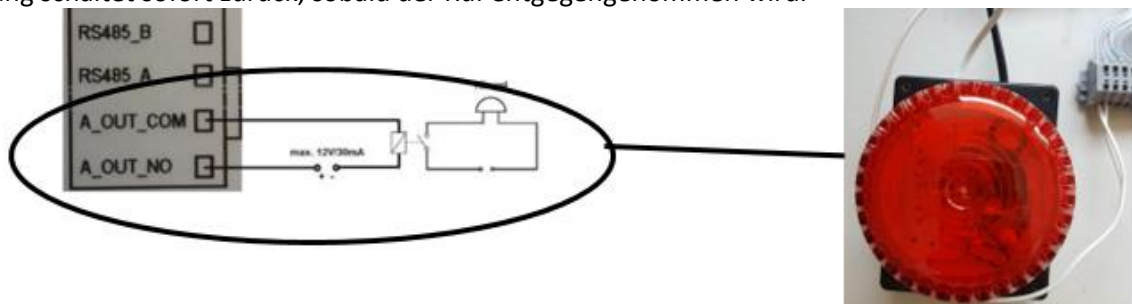

13. Upgrade Firmware

Nach jedem Upgrade zwingend alle Geräte zurücksetzen

13.a Die Software Config Tool starten

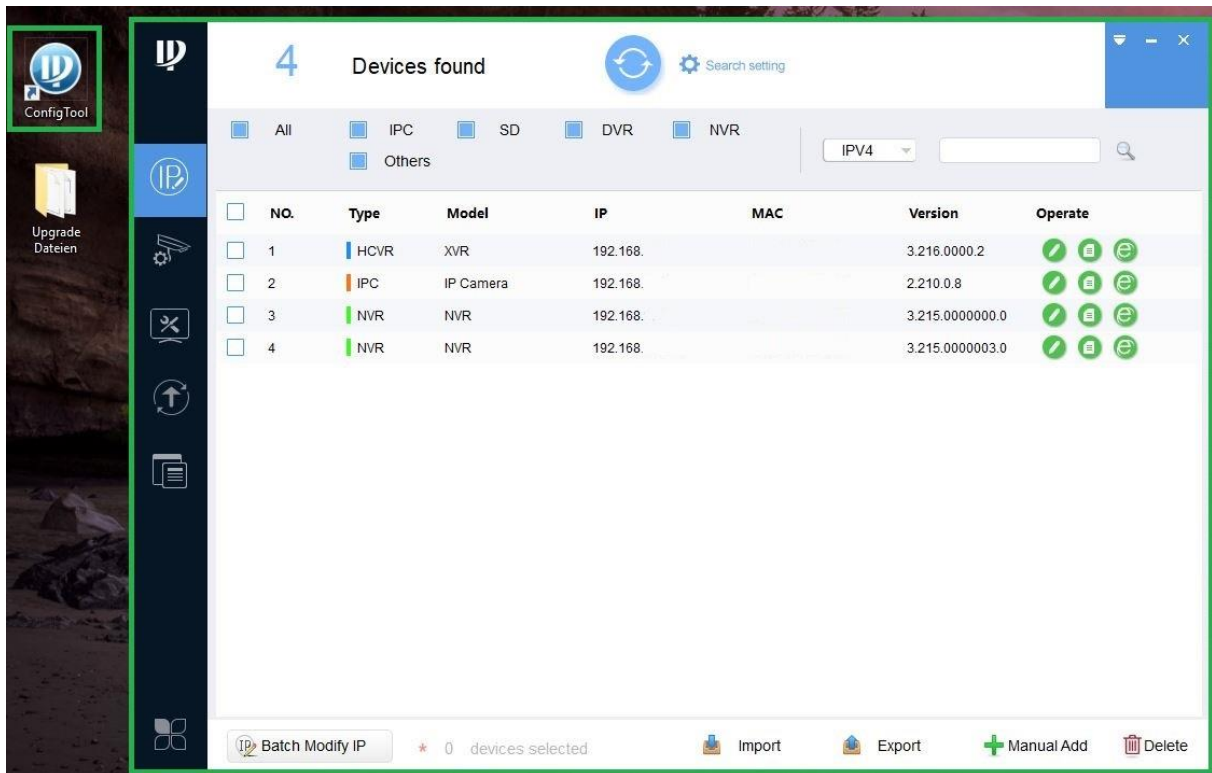

13.b VDPConfig öffnen

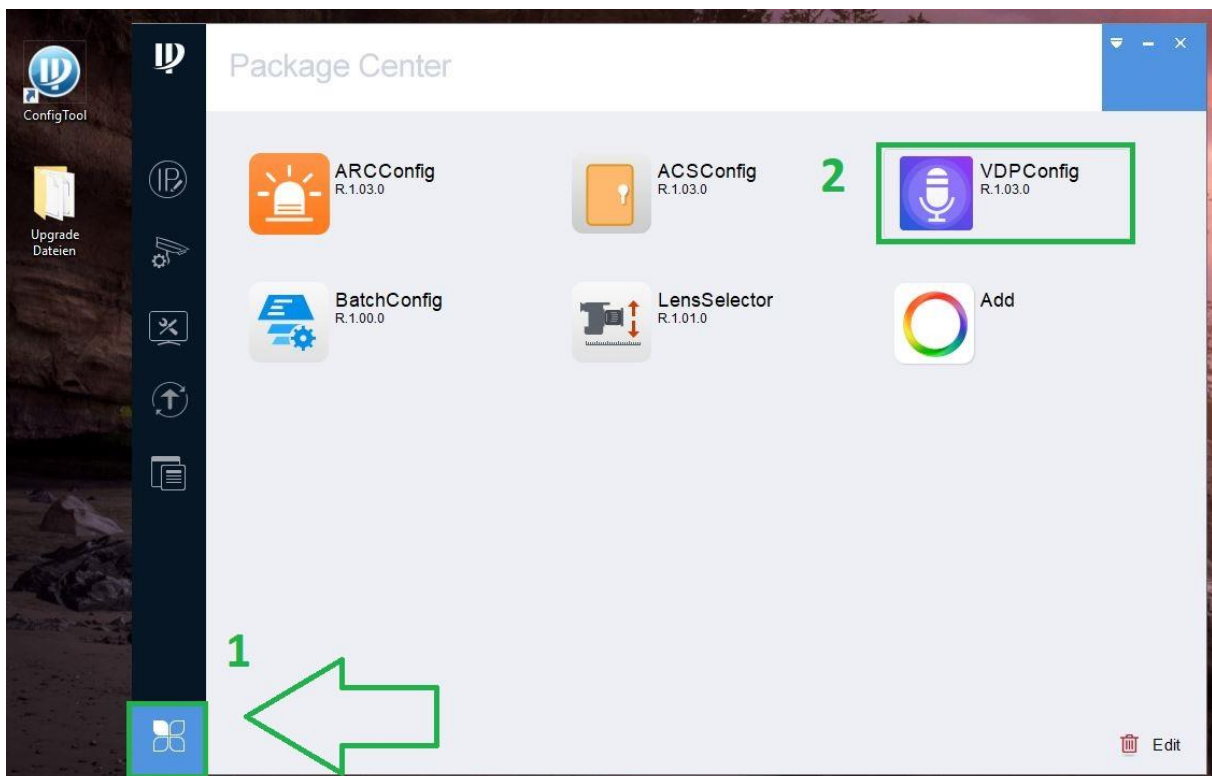

13.c Zum Upgrade Menu wechseln

1. Den Hacken des betroffenen Gerätes auswählen
2. Auf „Browse“ klicken

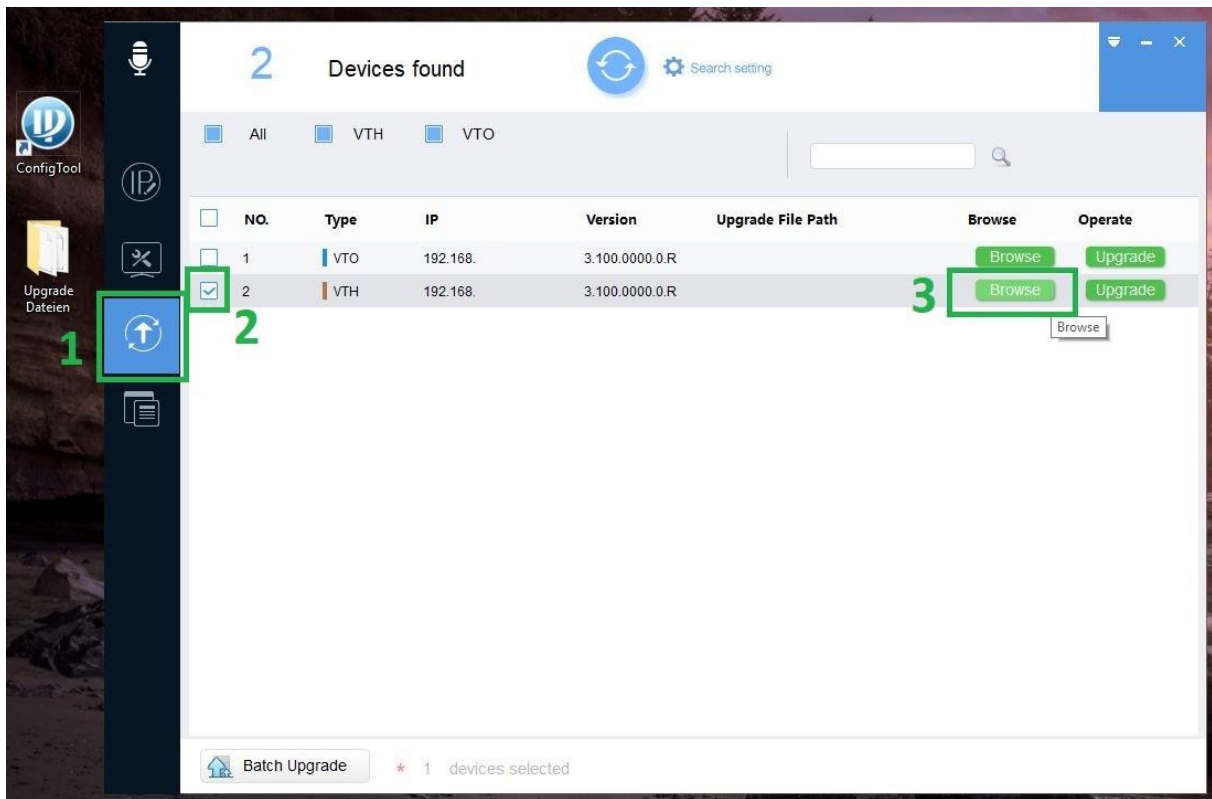

13.d Datei auswählen

Im geöffneten Fenster die Upgrade Datei auswählen und auf „Open“ klicken

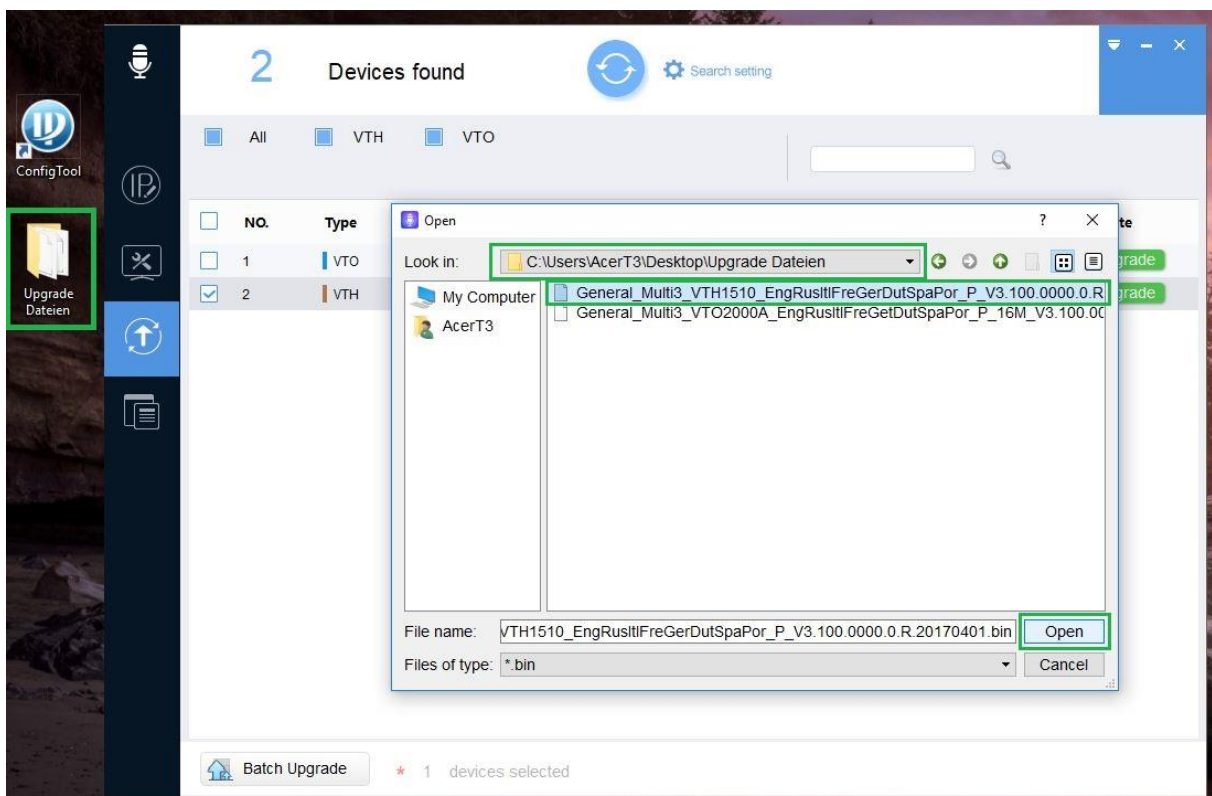

13.e Upgrade durchführen

Danach unbedingt die Geräte komplett zurücksetzen

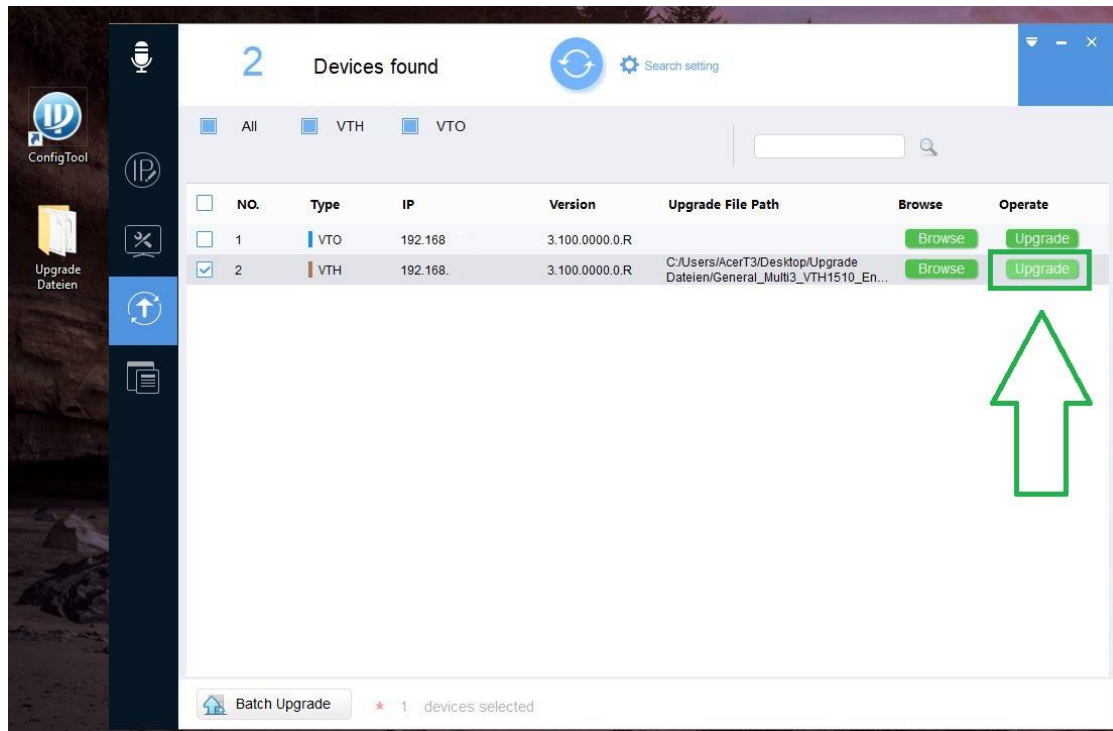

14. Reset

Nach einem Upgrade ist es **zwingend** notwendig alle Geräte zur Werkseinstellung zurückzusetzen. Ausserdem ist dies die beste Variante Fehler zu beheben.

14.a Zurücksetzen der Klingel (VTO)

Im Webinterface der Klingel beim Register **Local Config** auf **Config Manager** und dort auf **Default All** klicken

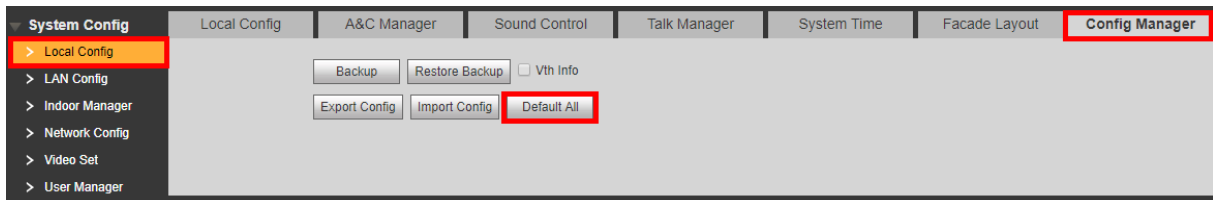

14.b Hard Reset der Klingel (VTO)

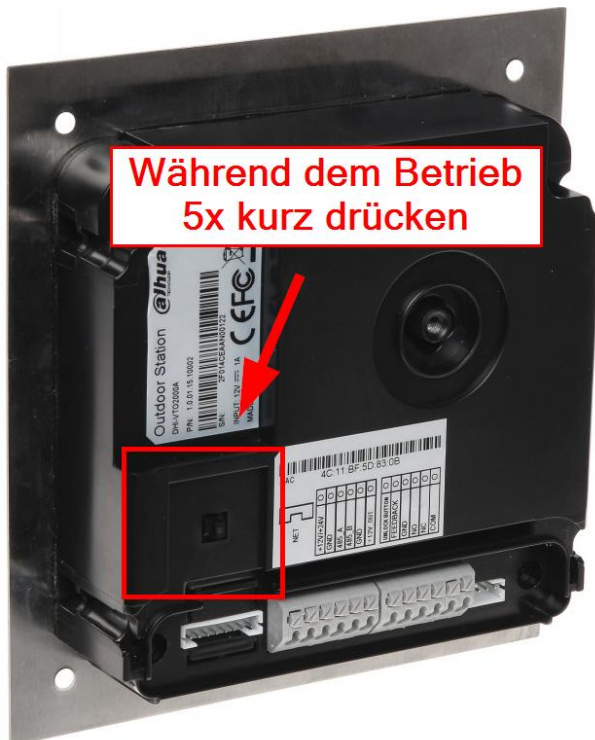

Falls man das Passwort der Klingel nicht mehr weiss und kein Zugriff mehr auf Webinterface hat, kann man die Klingel alternativ zurücksetzen.

Während dem die Klingel läuft 5x kurz auf den Knopf drücken, danach ertönt ein Geräusch und die Klingel ist wieder mit dem Standard Passwort zugänglich.

14.c Zurücksetzen des Monitors (VTH)

Beim Monitor mit dem Standardpasswort 888888 in die Projekteinstellungen gehen und ganz unten auf Standard klicken.

Bevor das Gerät zurückgesetzt wird erscheint noch eine Meldung zur Bestätigung, danach startet das Gerät neu und kann neu konfiguriert werden.

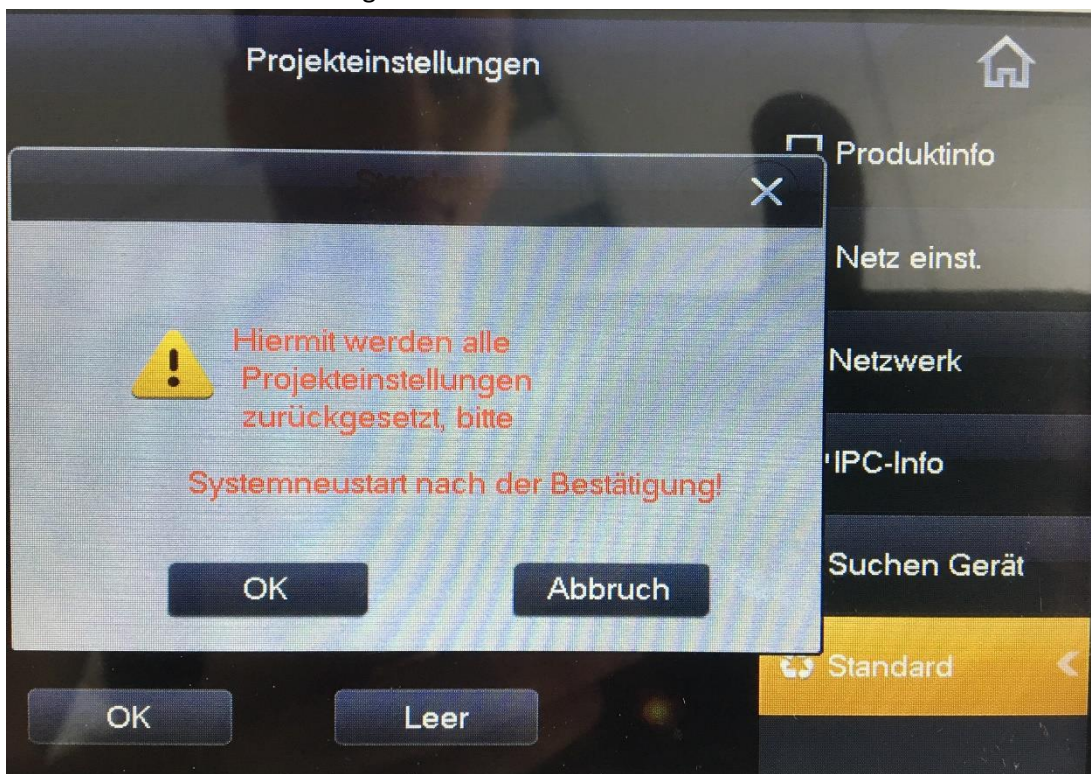

15. FAQ (Häufig gestellte Fragen)

1. Frage: Die Gegensprechanlage startet nicht?

Antwort: Prüfen Sie ob alle Stromkabel angeschlossen sind und der Schalter beim Switch auf ON steht.

2. Frage: Wieso ist da ein rotes X auf dem Bildschirm zu sehen?

Antwort: Es bedeutet, dass die Geräte nicht miteinander verbunden sind.
 a. Bitte prüfen Sie ob die IP Adressen von VTO + VTH stimmen.
 b. Bitte prüfen Sie ob die VTH Nummer mit den Einstellungen im Webinterface der VTO übereinstimmen.

3. Frage: Nur einer von mehreren VTH's antwortet auf die Klingel.

Antwort: Bei mehreren VTH's muss der Hacken bei Gruppenruf gesetzt sein. Bei nur einem Monitor den Hacken bei Gruppenruf rausnehmen.

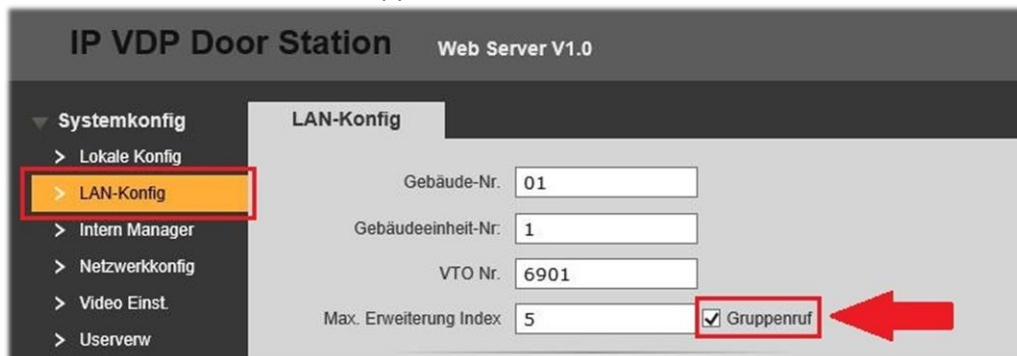

4. Frage: VTO + VTH sind zwar verbunden aber beim klingeln ist auf dem VTH kein Bild / Ton.

Antwort: a. Prüfen Sie auf dem Webinterface der VTO ob unter Video Einst. das Videoformat korrekt auf WVGA eingestellt ist.
 b. Überprüfen Sie die Firmware Version von VTO + VTH.

5. Frage: Das Klingeln funktioniert aber beim VTH kommt die Meldung: «VTH failed».

Antwort: IP Konflikt, bitte überprüfen Sie die IP-Adressen beider Geräte.

6. Frage: Wie kann ich die Frauenstimme bei der Klingel ausschalten.

Antwort: Unter Lokale Konfig -> Sound controlieren -> Klingelton auf Deaktiv schalten.

7. Frage: Das Webinterface funktioniert nicht richtig oder stellt nicht alles korrekt dar.

Antwort: Leeren Sie den Cache und starten Sie den Browser neu.

8. Frage: Bei mehreren VTH's schlägt der Anruf fehl.

Antwort: Überprüfen Sie ob alle VTH's in der gleichen Einheit sind. (z.B. 6901, 6902 etc.)

9. Frage: Die Smart PSS Software zeigt Bild der VTO an aber funktioniert nicht beim Klingeln.

Antwort: Überprüfen Sie die Firewall des Computers.

10. Frage: Beleuchtung der Namenstafel regulieren.

Antwort: Im Webinterface unter Systemconfig -> Local Config im Tab Local Config kann man eine andere Zahl bei Sensor eingeben. So kann die Empfindlichkeit eingestellt werden. Der Wertebereich liegt zwischen 0 und 255.
Bei Wert 0 ist die Beleuchtung immer an, bei Wert 255 immer aus.

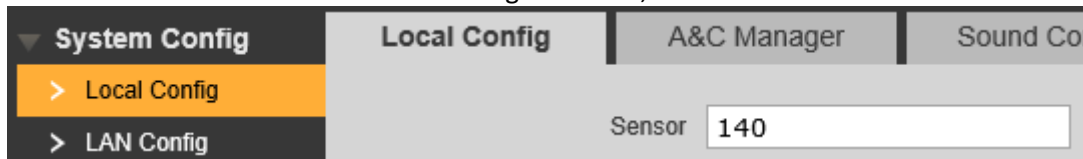
**11. Frage: Türöffner 2 bei Slave Monitor nicht verfügbar**

Antwort: Zeigt es beim Klingeln nur einen Knopf zum öffnen der Türe an, bitte die eingetragene Master-IP überprüfen. Bei allen Slave Monitoren (VTH) muss unter Master-IP die IP-Adresse des Haupt Monitors (VTH) eingetragen werden.

